

## Allegato al Comunicato Stampa

Riportiamo nel dettaglio informazioni aggiuntive sui singoli interventi previsti:

### **OSPEDALE DI SUSA - Importo lavori 6.305.000,00 euro**

Le opere in questione, che rappresentano il completamento dei lavori già effettuati nel triennio precedente, consistono nella edificazione di una palazzina a due piani fuori terra ed un piano interrato .

In particolare l' edificio in questione è costituito da un piano seminterrato (mq. 871,93), uno rialzato (mq. 963,65) , un primo piano (mq. 797,48) un sottotetto (mq. 588 92) destinato a vano tecnico.



Destinazioni del nuovo edificio :

- Piano seminterrato: locali farmacia, piccolo laboratorio, servizio ricezione merci e depositi. Reparto mortuario con nuove camere ardenti, atrio, ufficio e servizi e locali attinenti e di servizio .
- Piano rialzato: reparto di endoscopia costituito da locali preparazione cure, archivio, sala visita-studio medici, , due sale endoscopiche con spogliatoi e servizi, , sala attesa pazienti, e servizi per utenti e personale. Laboratorio di analisi costituito da uffici, open space diagnostica, e microbiologia . Oltre ai due reparti principali descritti sarà previsto un **servizio di prelievo** costituito da sala prelievi, attesa e servizi oltre a due sale per i medici ed i volontari delle ambulanze connessi al limitrofo DEA. Saranno anche previste opere interne al DEA esistente per la realizzazione di nuova sala gessi con deposito gessi e sala di attesa raggiungibile dal DEA e dal collegamento esterno al resto dell' ospedale.
- Piano primo: reparto di ortopedia costituito da 10 stanze di degenza con servizi annessi, soggiorno, capo sala, preparazione cure, studi primario e medici con servizi, sala visita, lavoro infermieri, depositi sporco pulito ed attrezzature, bagno assistito, servizi per visitatori e personale ed infine palestra di riabilitazione con annesso deposito.
- Piano sottotetto: sarà destinato a vano tecnico per pompe ed altre attrezzature di condizionamento.

## **OSPEDALE DI AVIGLIANA–Importo lavori 5.048.000,00 euro**

Nel dettaglio i lavori previsti in un massimo di **3 anni**, sono principalmente i seguenti:

al piano terra: rilocalizzazione del punto di primo soccorso al posto del C.U.P. che prende il posto dell'attuale pronto soccorso, ed ambulatori di medicina e chirurgia, nonché di area di osservazione;

- realizzazione del C.U.P. attiguo al nuovo atrio di ingresso completo di sala di attesa e del nuovo punto di prelievo a libero accesso, il tutto rilocalizzato nell'area libera

dell'attuale Pronto Soccorso in quanto posto in zona di migliore accesso per il pubblico;

- riordino funzionale delle attività della radiologia, di farmacia, degli spazi da destinare al personale con la rilocalizzazione della fisioterapia al piano secondo della manica;

- riutilizzo della parte absidale della chiesa quale cappella dell'ospedale;

al piano primo:

- rilocalizzazione delle attività amministrative e logistiche di supporto che occupano l'area da destinare alla fisioterapia e realizzazione nuovo ascensore;

al piano secondo:

- ampliamento e ristrutturazione completa dell'intero piano per la realizzazione del reparto di Medicina Generale, con 21 posti letto, la nuova fisioterapia e gli ambulatori di endoscopia.



## **OSPEDALE DI GIAVENO – Importo lavori 6.631.600,00 euro**

Il progetto prevede di realizzare in 3 anni un ampliamento della struttura esistente, che nel rispetto del Piano regolatore comunale si sviluppa lungo il torrente garantendo sempre e comunque le fasce di rispetto idrogeologico.

L'ampliamento ora oggetto di finanziamento consente di realizzare il nuovo ingresso del Presidio, il nuovo reparto di Medicina Generale, e tutti gli impianti tecnologici necessari all'accreditamento della struttura.



ella nuova costru

Inoltre, per quanto riguarda il fabbricato esistente sono previsti interventi di consolidamento e di messa in sicurezza per assicurare il pieno rispetto della normativa antisismica..

Tutti i lavori verranno realizzati "per aree" o singoli piani in modo da consentire un graduale rientro delle attività amministrative ed ambulatoriali nella nuova sistemazione senza pregiudicare lo svolgimento delle attività o dover interrompere l'erogazione di servizi.

## **OSPEDALE DI VENARIA – Importo lavori 15.281.900,00 euro**

Nel finanziamento oggetto dell'accordo di programma rientra la costruzione, tanto attesa dalla città di Venaria Reale, del nuovo ospedale, opera che da gennaio 2008 rientra nelle competenze e nell'area territoriale dell'ASL TO 3.

Una realizzazione che risolve i gravi problemi dell'attuale localizzazione situata in pieno centro storico in una struttura datata e non più in grado di accogliere servizi moderni e funzionali.

Nel nuovo ospedale ( vedi immagine rendering allegata) verranno attivati **46 posti letto per ricoveri** ordinari, sufficienti per circa **1600** ricoveri all'anno, **10 posti letto per day-surgery e day hospital**, sufficienti per circa **4000** ricoveri all'anno,

**20 posti letto per riabilitazione multifunzionale** (circa **240** ricoveri all'anno), i servizi di supporto per detta attività, **8 posti letto per dialisi ad assistenza limitata**, ambulatori e diagnostiche per garantire l'attività ambulatoriale relativa alle specialità presenti nel Presidio Ospedaliero dell'ASL.

La nuova struttura ospedaliera ( che verrà realizzata in 3/4 anni) sorgerà su **5 piani** fuori terra, sviluppandosi in altezza per circa 27 metri ed il suo volume sarà di 43 mila metri cubi. Stanziati, per la sua realizzazione, 15.281.900 euro che ricomprendono anche 2.650.000,00 per l'acquisto di nuove attrezzature.

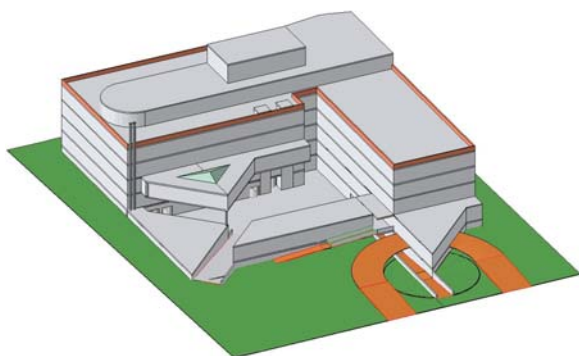

## **POLIAMBULATORIO DI ORBASSANO – Importo lavori 2.892.000,00 euro**

La struttura del nuovo poliambulatorio di Orbassano, oggetto del finanziamento , è localizzata in una nuova area idonea e già disponibile, messa a disposizione dal comune e posta lungo la direttrice verso Voliera. La durata dei lavori prevista è circa 3 anni.

La nuova costruzione si articola su tre piani fuori terra e prevede la realizzazione di tutte le attività già attualmente presenti nella struttura di via Papa Giovanni articolate in spazi più idonei e supportate dagli impianti tecnici prescritti dall'accreditamento.

In particolare le attività destinate alle prenotazioni ed ai prelievi, le attività ambulatoriali routinarie e specialistiche, quali quelle di cardiologia ,ortopedia e fisioterapia, chirurgia , otorino, ostetricia e ginecologia, ecc.

La struttura ospiterà anche l'ambulatorio del Medico di guardia ed il coordinamento di tutte le attività attinenti i Medici di famiglia.

L'edificio sarà dotato di tutta l'impiantistica necessaria per l'accreditamento della struttura secondo le disposizioni regionali in materia.

2 aprile 2008.